

ALV

Algemene Leden Vergadering

VBM

Vereniging Belangenbehartiging Meerwijck

20 april 2023
ZZ clubgebouw



V Vereniging

B Belangenbehartiging

M Meerwijck

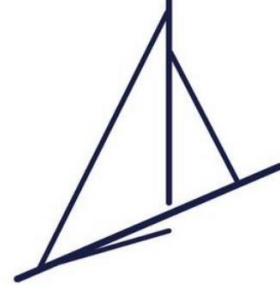

Vereniging Belangenbehartiging Meerwijck



Uitnodiging Algemene Ledenvergadering

Datum : donderdag 20 april 2023
Aanvang : 20.00 uur
Locatie : Verenigingsgebouw Zeilvereniging Zuidlaardermeer
Meerweg 58 - Kropswolde

1. Opening en vaststelling agenda
2. Ingekomen en uitgaande stukken
3. Notulen ALV d.d. 15 juni 2022 (bijgaand)
4. Inleiding en terugblik van de voorzitter
5. Financiën
 - Jaarrekening
 - Verslag van de kascommissie
 - Vaststelling begroting 2023
 - Benoeming nieuw lid kascommissie
 - Verhoging contributie
6. Rondvraag

PAUZE

7. Aan de stamtafel
8. Sluiting



Ronald Bijma
voorzitter

Helga Drenth
secretaris

Miny Hemmes
lid

Wiebren Kraeiema
lid

Robert Rijkens
penningmeester

Bestuur:

VBM ALV 2023



- Gast:
- Dieuwke Visser
- - gebiedsregisseur Midden-Groningen



Terugblik

- **Zuidlaardermeergebied** (ontwikkelingen)
- **Bodemdaling** (wat zijn de gevolgen hiervan)
- **Snel internet Meerwijck**
- **Omgevingsvisie**
- **Nieuwe locatie Walstraschool**
- **Verkeersveiligheid** (Meerwijck inrichten als een 30 km zone)
- **Gebiedsvisie**
- **Steigerpop 2022**







Ontwikkelingen

Zuidlaardermeergebied

Besluit toegangsbeperking Zuidlaardermeergebied

Gedeputeerde Staten van Groningen maken bekend dat zij op 28 maart 2023, nr. A.11, team Natuur, dossiernummer K.7586 het volgende besluit hebben genomen:

Gedeputeerde Staten van de provincie Groningen:

Besluit van Gedeputeerde Staten van de Provincie Groningen inzake de beperking van de toegankelijkheid ex artikel 2.5 van de Wet natuurbescherming in het Natura 2000-gebied Zuidlaardermeergebied (Besluit toegangsbeperking Zuidlaardermeergebied)

Gedeputeerde Staten van de provincie Groningen:

Overwegende dat:

- het Zuidlaardermeergebied op 24 maart 2000 is aangewezen als speciale beschermingszone onder de Vogelrichtlijn en vanaf 14 maart 2011 aangewezen als Natura 2000-gebied onder de naam 'Zuidlaardermeergebied';
- Gedeputeerde Staten van de provincie Groningen op grond van artikel 2.2 van de Wet natuurbescherming er zorg voor dragen dat instandhoudingsmaatregelen worden getroffen, gelet op de voor het Natura 2000-gebied vastgestelde instandhoudingsdoelstellingen;
- gezien de zeer ongunstig landelijke staat van instandhouding van bepaalde vogelsoorten, het behoud en versterking van de populaties van deze soorten in het Zuidlaardermeergebied gewenst is;
- het voor rietmoerasvogels, zoals Roerdomp, Porseleinhoen, Rietzanger belangrijk is dat in het Zuidlaardermeergebied grote oppervlakten/brede zones overjarig riet en aanvullend zones waterriet en alle bijbehorende successiestadia van rietvegetaties hersteld worden en behouden blijven;
- het ter bescherming van de leefgebieden en het waarborgen van de noodzakelijke rust voor kwetsbare vogelsoorten nodig is om de toegang van delen van het Natura 2000-gebied Zuidlaardermeergebied te beperken conform de voorgestelde maatregelen in het vigerende Natura 2000-beheerplan Zuidlaardermeergebied;
- Gedeputeerde Staten van Groningen, in overeenstemming met Gedeputeerde Staten van de provincie Drenthe, gebruik maken van de bevoegdheid om de toegang tot het Natura 2000-gebied Zuidlaardermeergebied te beperken.

Gelet op:
artikel 2.5 van de Wet natuurbescherming:

Besluiten:

Vast te stellen:

Besluit toegangsbeperking Zuidlaardermeergebied

Artikel 1 Begripsbepalingen

In dit besluit wordt verstaan, onder:

- Heteluchtballon*: vrije ballon die zijn opwaartse draagkracht verkrijgt door het verwarmen van de lucht in de ballon;
- Modelluchtvaartuig*: luchtvaartuig, niet in staat een mens te dragen, en uitsluitend gebruikt voor luchtvaartvertoning, recreatie of sport, zoals bedoeld in de Regeling Modelvliegen;
- Drone (UAS of RPAS)*: een op afstand bestuurd luchtvaartuig (RPA: remotely piloted aircraft), onbemand, niet zijnde een modelluchtvaartuig;
- Kitesurfen*: een vorm van watersport waarbij de sporter op een kleine surfplank staat en zich laat voorttrekken door een kite (of: vlieger);
- Faunabeheer*: geheel van activiteiten, gericht op het beschermen en in stand houden van in het wild levende diersoorten;
- Motorschip*: schip dat gebruik maakt van zijn mechanische middelen tot voortbeweging, met uitzondering van een schip waarvan de motor slechts wordt gebruikt ter verbetering van zijn bestuurbaarheid, wanneer het wordt gesleept of geduwd.

Artikel 2 Toegangsbeperkingen in het Natura 2000-gebied

In het Natura 2000-gebied Zuidlaardermeergebied is het verboden:

Ontwikkelingen

Zuidlaardermeergebied

Fracties stellen vragen over toegang Zuidlaardermeer

MIDDEN-GRONINGEN – De VVD en de Boer & Burger Partij (BBP) in de gemeente Midden-Groningen hebben schriftelijke vragen gesteld aan het college van B&W over het provinciaal Toetredingsbesluit voor het Zuidlaardermeer.

Met dit besluit wordt de toegang op en rond het Zuidlaardermeer ernstig ingeperkt. „Het Zuidlaardermeer is een Natura 2000-gebied. Het is een prachtig gebied om te genieten van de natuur en om te recreëren, zowel voor onze eigen inwoners als de vele (internationale) toeristen. En dat is het al decennia lang, in een gebied waar recreatie en natuur uitstekend samengaan”, zegt VVD-raadslid Marjolein Vulpes. Dat de provincie dit besluit heeft genomen is geen nieuws. „De VVD-fractie heeft het vorige college al in november 2021 gewaarschuwd over de verregaande gevolgen van dit voorgenomen besluit.” Naar aanleiding

van het concept-toetredingsbesluit heeft de fractie schriftelijke vragen gesteld. „Uit de onbevredigende beantwoording blijkt dat het college zichzelf en haar inwoners wel belanghebbende vond, maar veel vragen werden beantwoord met ‘Daar gaan wij niet over, dat is aan de provincie’.” Destijds was de slotvraag of de gemeente bezwaar zou gaan aantekenen tegen dit besluit. „Een vraag die wij nu weer voorleggen.” Het Zuidlaardermeer is een gebied waar recreatie, ondernemerschap en natuur zeer goed samengaan. De beide partijen willen van de gemeente niet alleen weten of het college in bezwaar gaat tegen het besluit van de provincie, maar ook of er compensatie gevraagd gaat worden en waar de verantwoordelijkheid van handhaving komt te liggen. Verder zijn de VVD en BBP van mening dat omwonenden, gebruikers en ondernemers niet voldoende zijn meegenomen in het participatieproces.



Bijlage 1: 'Overzichtskaart Besluit toegangsbeperking Zuidlaardermeergebied'

Overzichtskaart Besluit toegangsbeperking Zuidlaardermeergebied 2023

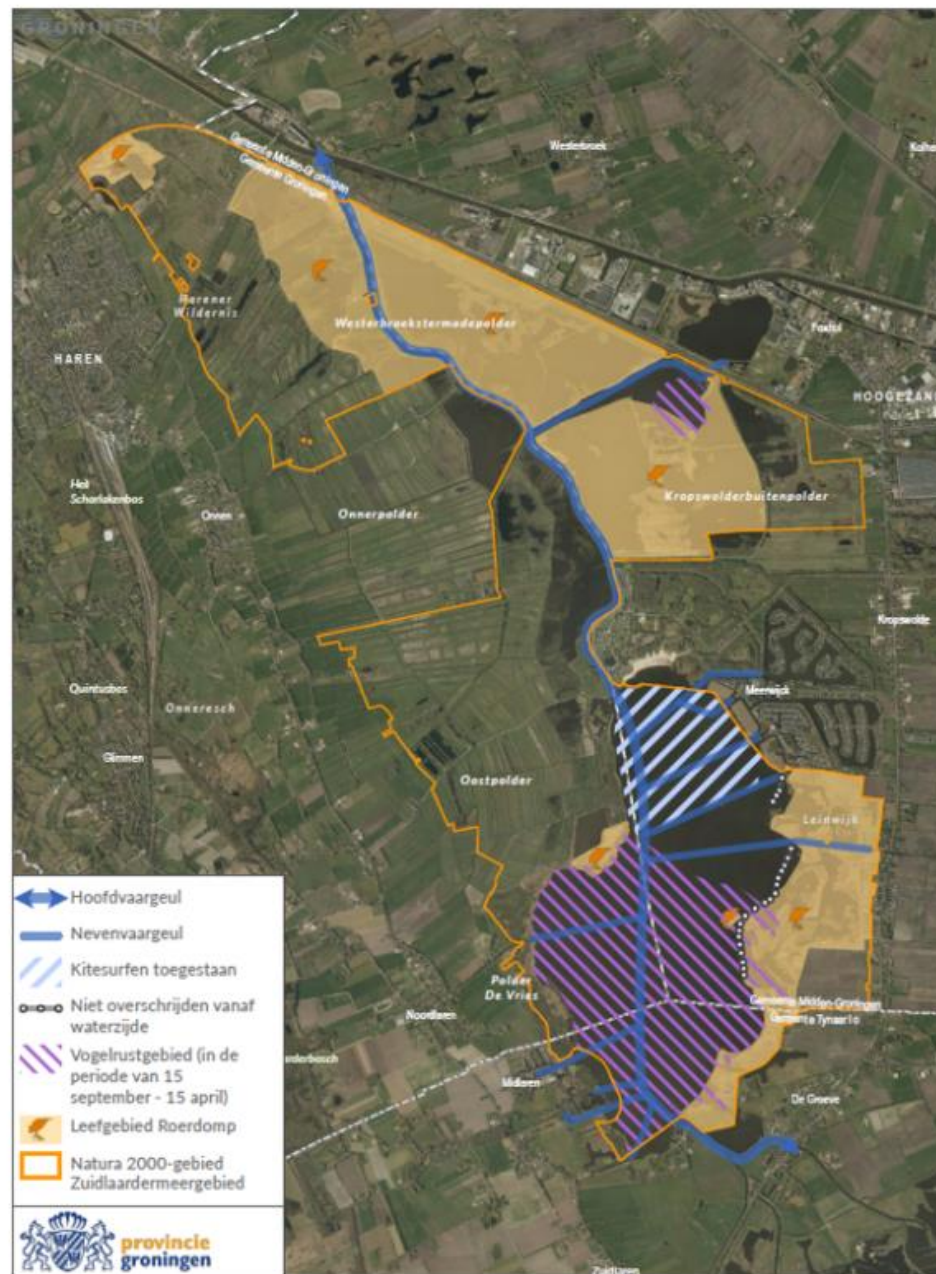

Ontwikkelingen Zuidlaardermeergebied

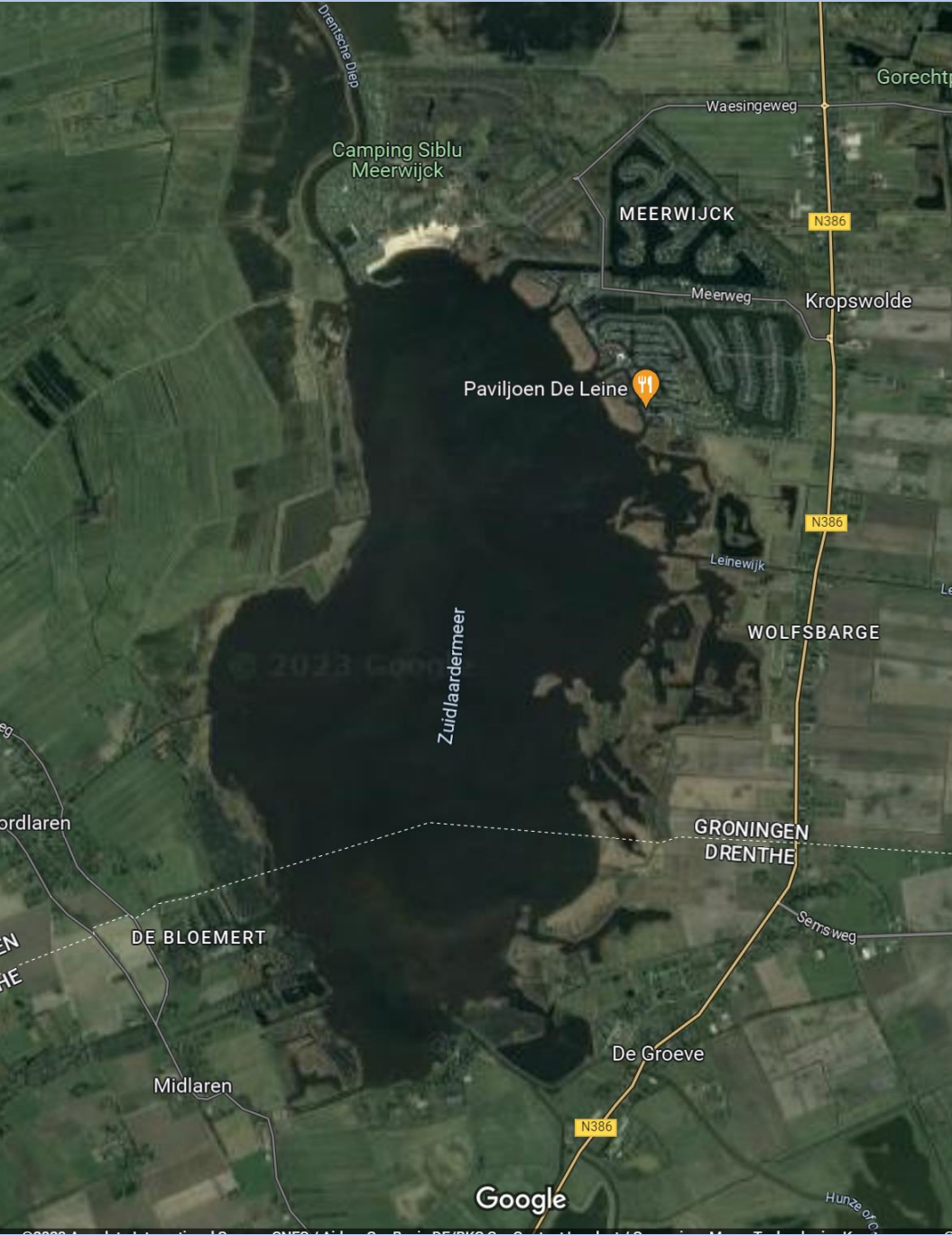

Ontwikkelingen Zuidlaardermeergebied



Ontwikkelingen Zuidlaardermeergebied

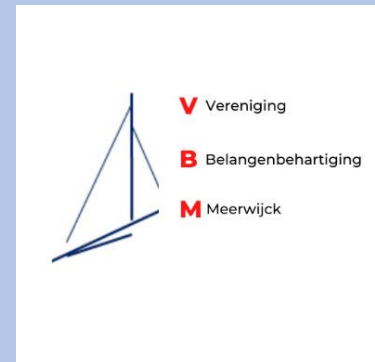

Oversteekplaats pontje



Bodemdaling door aardgaswinning



- Bodemdaling
 - - wat is het effect op onze woonwijk (oa. behoud van vaardiepte?)
 - - wat doet een peilaanpassing met onze beschoeiing en steiger(palen)
 - er wordt een inspectie opgestart van de beschoeiing
- **Doel:**
 - inzichtelijk maken voor de bodemdalingscommissie wat de te verwachten schade wordt

Snel internet (glasvezel)

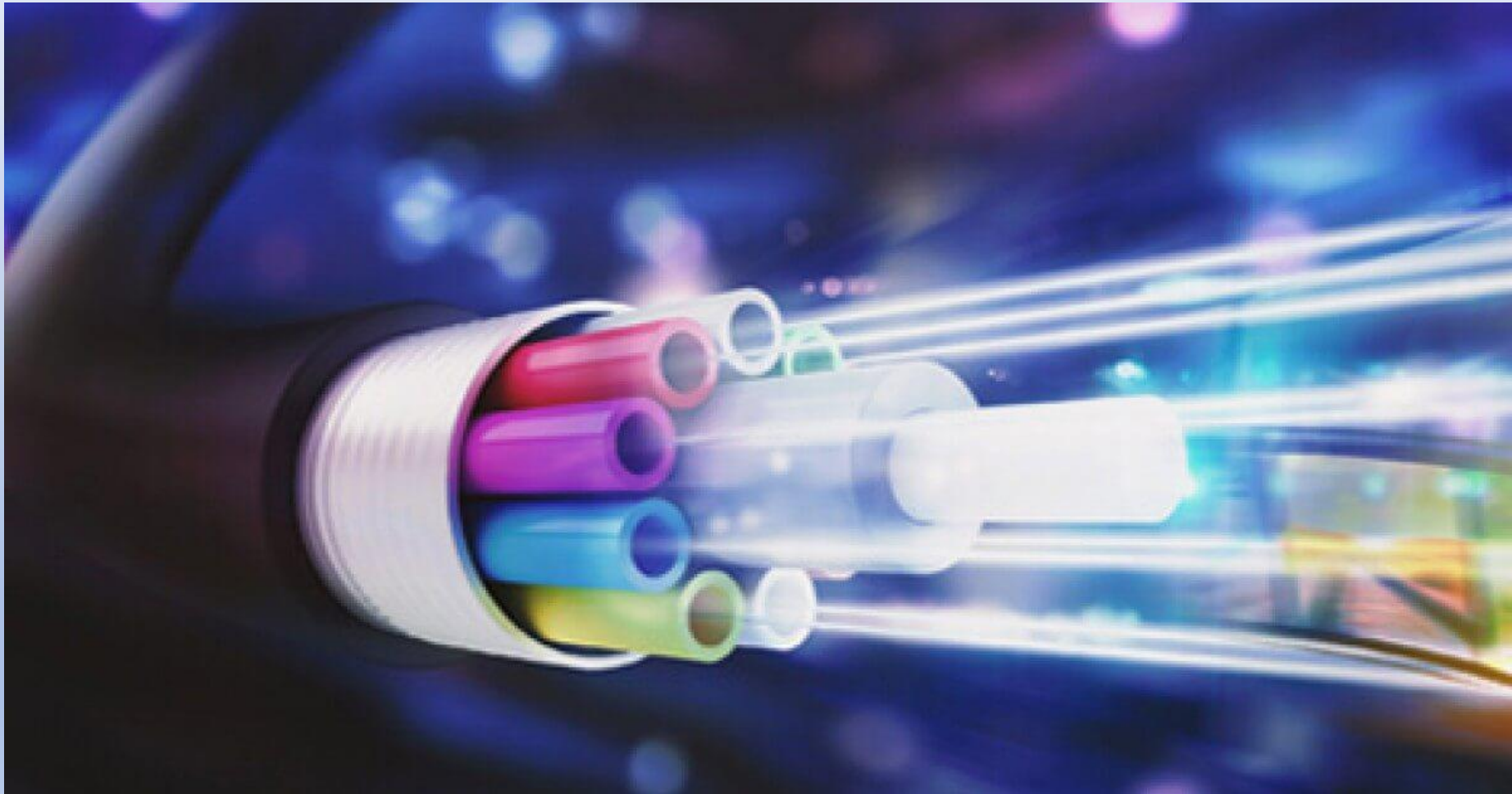







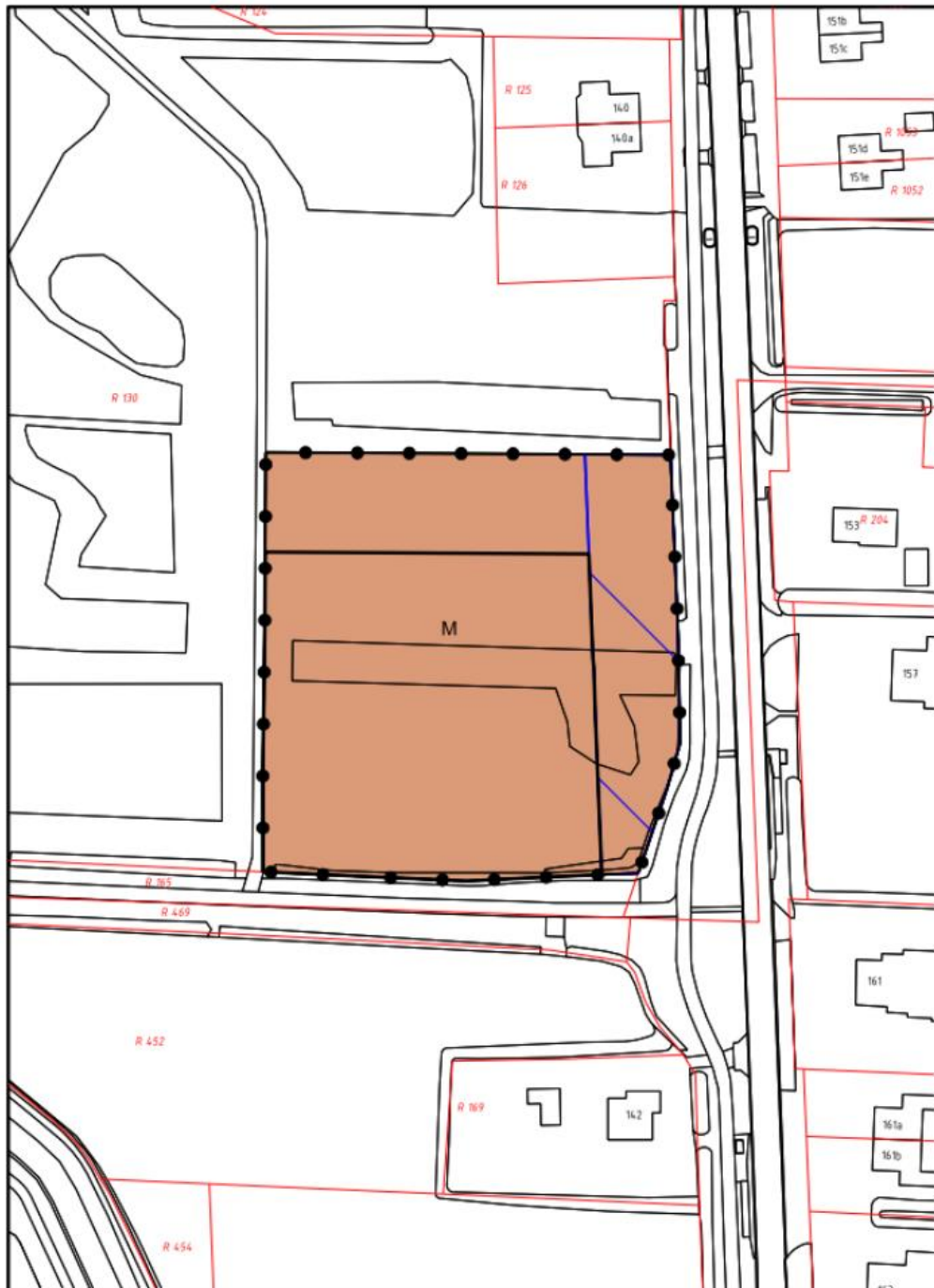

Op de website van de gemeente staat:

- *In de Omgevingsvisie staat wat wij met elkaar belangrijk vinden, ook voor de toekomst. Waar kunnen en willen we ondernemers meer ruimte geven en waar juist minder? Waar willen we extra aandacht voor natuur en recreatie? Hier willen wij samen met inwoners, ondernemers en maatschappelijke organisaties over nadenken.*

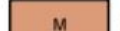

Beoogde nieuwe locatie Walstraschool



- Legenda**
-  Plangebied
 - Bestemming**
 -  M Maatschappelijk
 - Gebiedsaanduiding**
 -  veiligheidszone - vervoer gevaarlijke stoffen
 - Bouwvlak**
 -  bouwvlak
 - Verklaring**
 -  BGT en BRK 09-08-2019

 Gemeente Midden-Groningen
Bestemmingsplan Kindcentrum Kropswold
Verbeelding

datum: 19-09-2022
schaal: 1 : 1000 (A3)
status: voorontwerp
projectnr.: P000604
gezien: GT
NL.IMRO.1952.bpkrokkropswolde-V001

BögelHajema Adviseurs.
Vaart NZ 50, 9401 GN





Verkeersveiligheid in de wijk



Verkeersveiligheid

- aanpak zuidelijke Meerweg (+ gedeeltelijk oost)



Verkeersveiligheid

Inrichting schoolomgeving – variant 3





Gebiedsvisie



- Plan Vrijetijdsvisie is bepaald door het gemeentebestuur. Passage over recreatiepark De Leine is geschrapt.
- Toekomst recreatie bungalowpark wordt opnieuw onderzocht in samenspraak met alle belanghebbenden
- Wethouder Offereins is aan zet. Er moet een onderzoeksvraag worden opgesteld waar iedereen het mee eens is.
- De VBM heeft een brief aan het college verstuurd met een aantal vragen
- We zijn in gesprek met ondernemers, overige belanghebbenden en de 'politiek'.

STEIGERPOP 10 september 2022!



STEIGERPOP 10 september 2022!



Financiën

Na de pauze



Stamtoavel



- Dieuwke Visser

- voorstellen gebiedsregisseur; wat houdt dat in?

Stamtoavel

- Wijkplan

de ontwikkeling van een wijkplan, wat is de bedoeling en welke mogelijkheden zijn er

Stamtoavel

- Beleefpark in de buurt van het strand



Stamtoavel

- Beleefpark in de buurt van het strand

Situatie nu

Het prachtige unieke natuurgebied is in een staat waar niemand trots op kan zijn. Er zijn zoveel inwoners die graag verandering wensen.

**Spelend de natuur verkennen.
Geen plastic schreeuwende speeltoestellen!**

Stamtoavel

- Beleefpark



Foto impressie familieroute



Foto impressie familieroute
3 HIGHLIGHTS tijdens route



Stamtoavel

- Wijkplan
 - Inrichting 30 km zone (Schoener, andere straten?)
 - Speelvelden in de wijk
 - Ontwikkeling nieuwe locatie Walstraschool
 - Strandwegbrug
 - Fiets en voetpad langs de Meerwijckvaart naar het strand
 - Veiligheidsplan

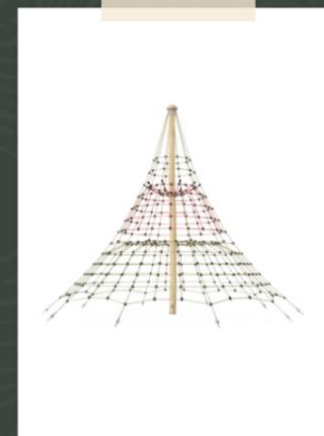
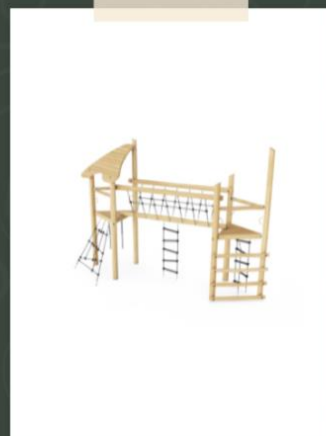
Stamtoavel

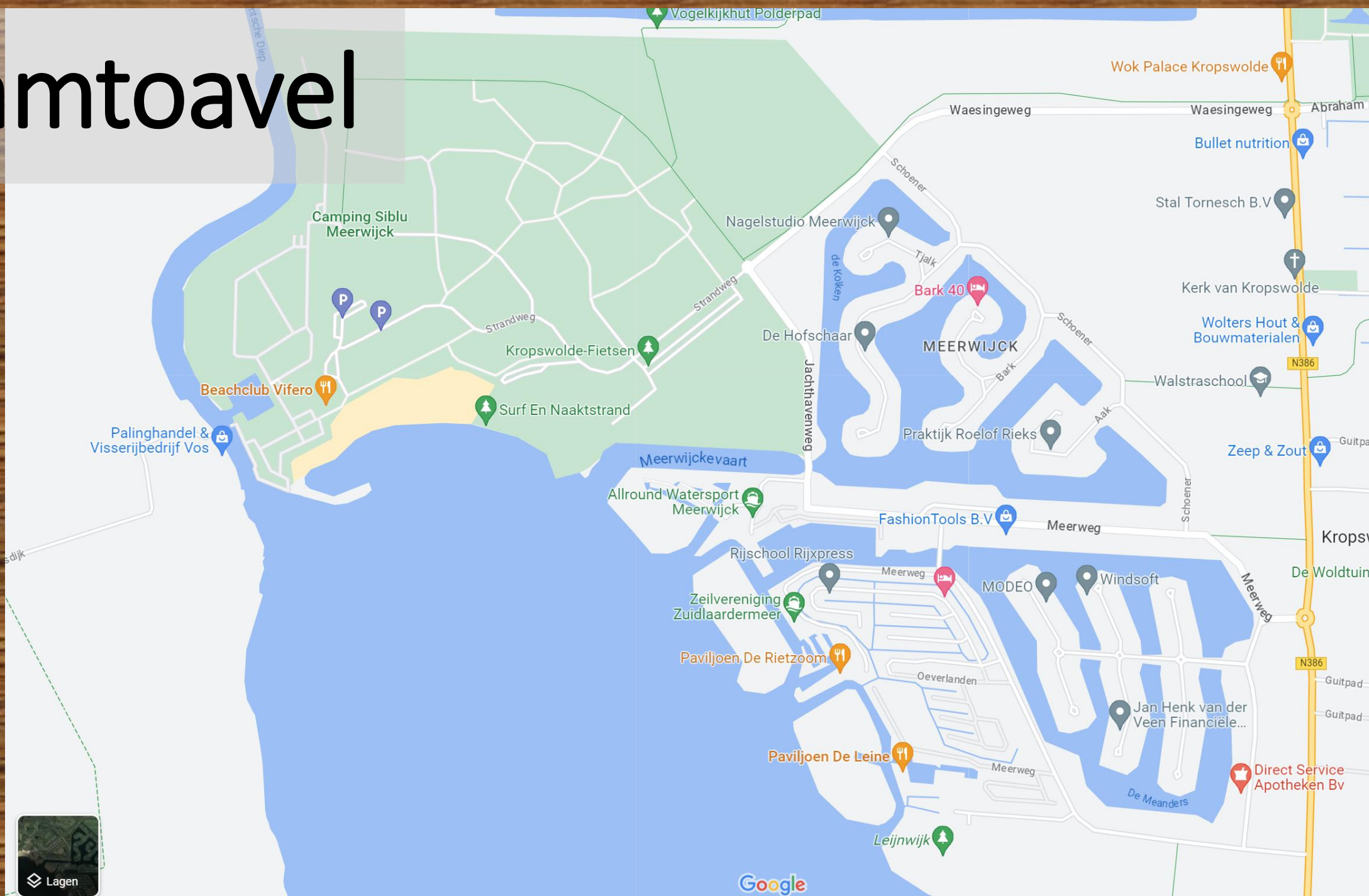



Verbergen

Stamtoavel

- Wijkplan
- Voorzieningen (inclusief Kropswolde?)
- Andere behoeften?
- Prioritering?